

ICS – Modul declarant

ICS – Modul declarant	1
Conectare si prezentare	2
Biroul vamal de depunere ENS	4
Depunere ENS	4
Primul birou vamal de intrare declarat.....	10
Depuneri ENS	10
Modificari ENS	10
Notificari al BV privind masuri prohibitive si controale preventive	13
Notificari de rerutare a primului birou vamal de intrare	15
Deblocare ENS.....	20
Actual prim Birou vamal de intrare	22
Notificari de sosire la primul prim birou vamal de intrare	22
Birou vamal de intrare	22
Notificari de control.....	22
Notificari rezultate control.....	22
Notificari de sosire la actualul birou vamal de intrare	22
Deblocare ENS.....	22
Stare ENS.....	22

Conectare și prezentare

Conectarea la aplicație se face accesând adresa http://172.20.1.91:7778/siiv_dec

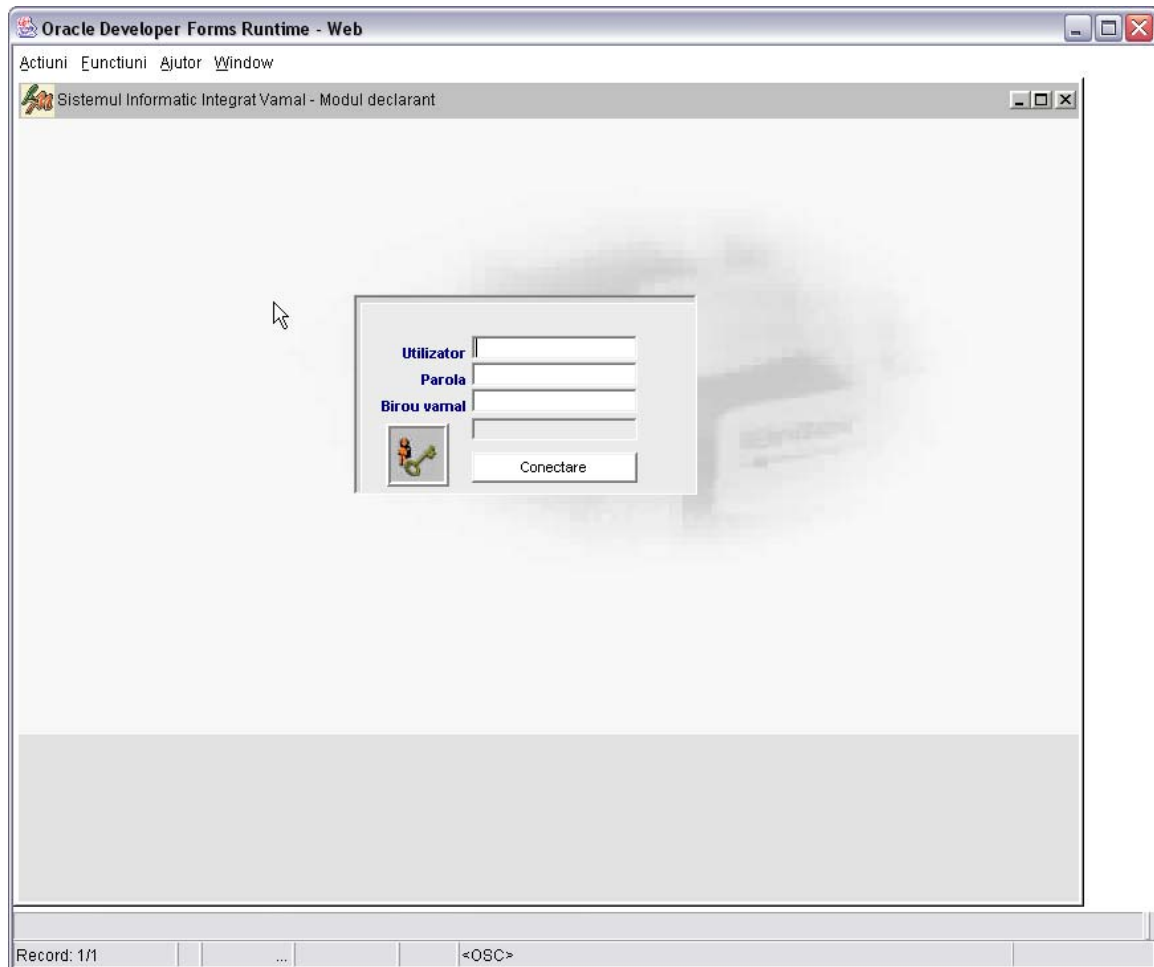

În fereastră se completează datele de identificare ale utilizatorului ICS. Pentru conectare se apasă butonul conectare. După autentificarea în aplicație, în fereastră va fi prezentat arborele de funcții disponibile utilizatorului respectiv. Se navighează până se ajunge în dreptul ramurii de Import – Sumară de Intrare:

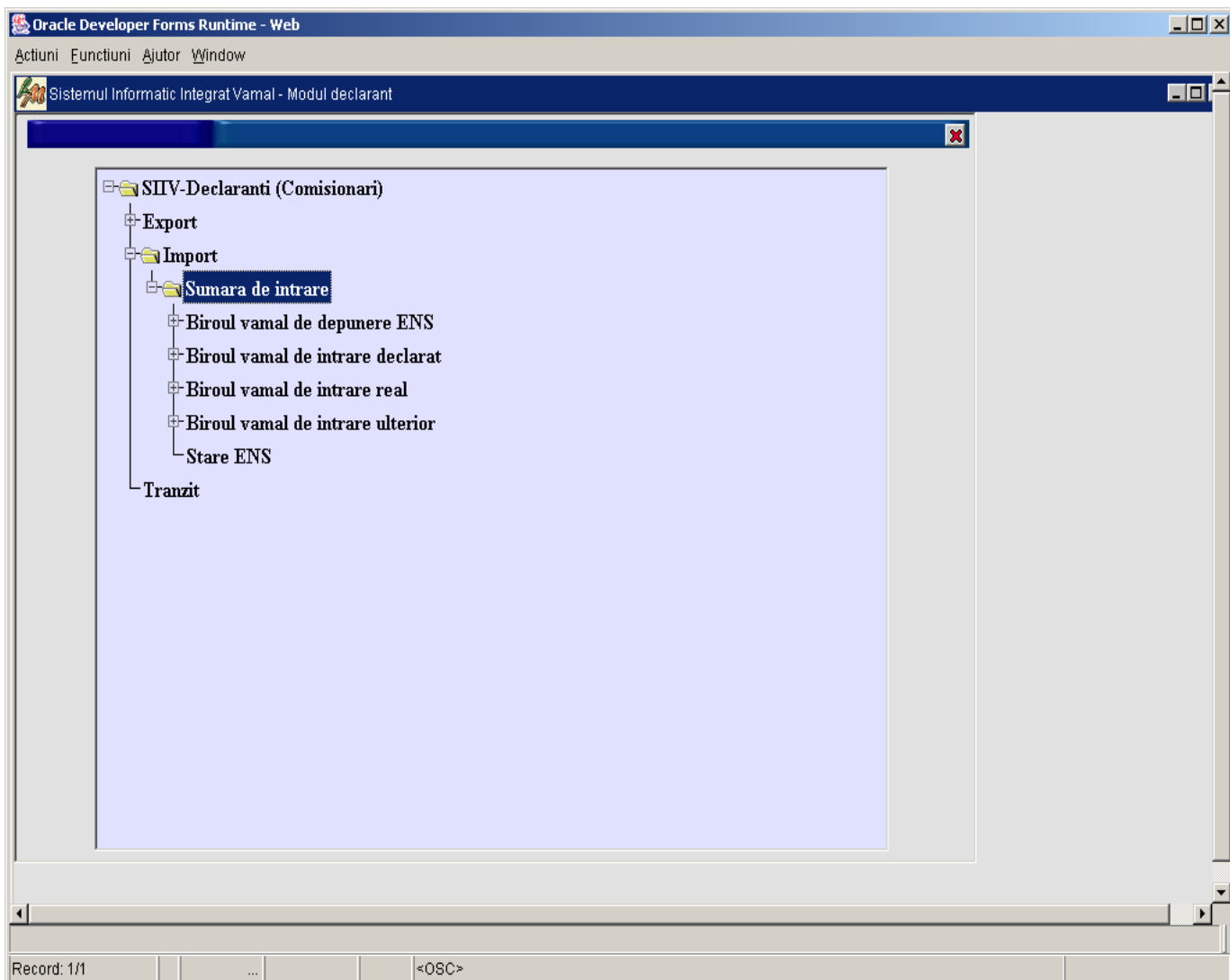

Arborele extins al ramurii de Import conține următoarele subramuri:

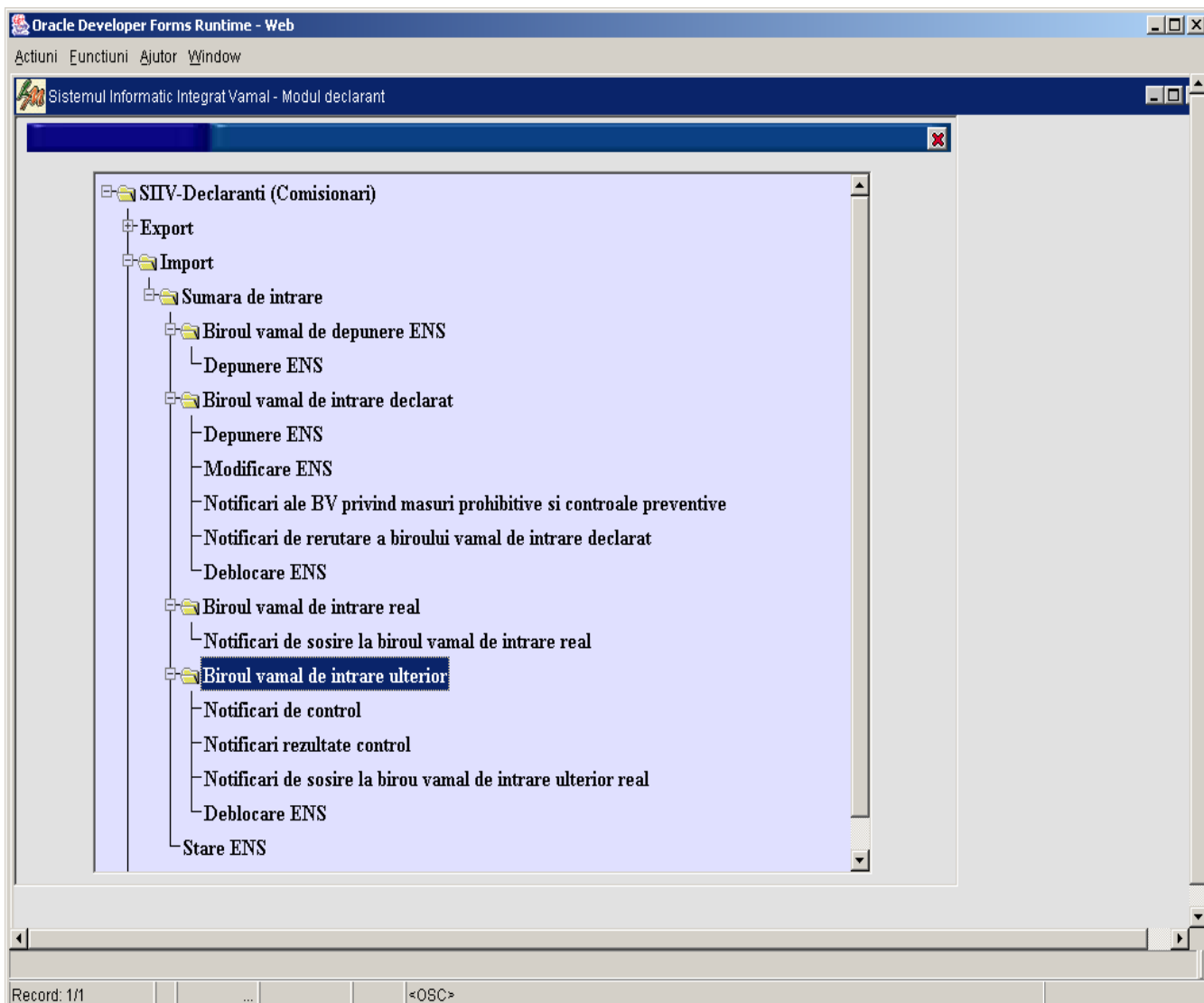

Biroul vamal de depunere ENS

Depunere ENS

Aplicația permite întocmirea și depunerea declarațiilor sumare de intrare (ENS) la biroul vamal de depunere.

Oracle Developer Forms Runtime - Web

Actiuni Functiuni Ajutor Window

Introducere in sistemul informatic a declaratiilor sumare de intrare - Modul declarant

Alege din meniul de mai jos

- ☐ Creeaza o declaratie sumara
- ☐ Copiaza datele dintr-o declaratie sumara specificata
- ☐ Cauta o declaratie sumara neinregistrata in vederea modificarii
- ☐ Vizualizeaza o declaratie sumara inserata in baza de date anterior

Actiuni

Criterii de cautare

Birou vamal de depunere
 Primul birou vamal de intrare
 Persoana care depune Referinta (LRN) MRN

Lista declaratii sumare

☒ Toate ☐ Stocate ☐ Inregistrate (cu MRN)

LRN	Data LRN	MRN	Data MRN	Expeditor	Total articole
09-9080240-RA12	09.09.2009		09.09.2009		0
09-9080240-VA13	08.09.2009		08.09.2009	RO9080240	3
09-9080240-RAD4	08.09.2009		08.09.2009		1
09-9080240-T	03.09.2009		03.09.2009		1
09-9080240-L	03.09.2009		03.09.2009		1
09-9080240-4325	28.08.2009		28.08.2009		0
09-9080240-5678	28.08.2009		28.08.2009		0
09-9080240-4321	28.08.2009		28.08.2009		0

Record: 1/? <OSC>

Interfața conține o fereastră compusă din 3 zone:

- zona superioară ce conține o listă de radiobutoane prin care se alege acțiunea dorită iar în dreptul fiecărei acțiuni există un buton care se activează numai când o acțiune este selectată

Alege din meniul de mai jos

- ☒ Creeaza o declaratie sumara
- ☐ Copiaza datele dintr-o declaratie sumara specificata
- ☐ Cauta o declaratie sumara neinregistrata in vederea modificarii
- ☐ Vizualizeaza o declaratie sumara inserata in baza de date anterior

Actiuni

- zona a 2-a include o zonă destinată datelor necesare pentru diferite acțiuni (căutare, creare, etc.)

Criterii de cautare

Birou vamal de depunere
 Primul birou vamal de intrare
 Persoana care depune Referinta (LRN) MRN

În momentul în care se dorește crearea unei declarații se completează în mod obligatoriu primul birou vamal de intrare și terminația codului de referință LRN.

- zona a 3-a este zona de tabel în care sunt vizibile rezultatele căutării

Lista declarații sumare					
Toate Stocate Inregistrate (cu MRN)					
LRN	Data LRN	MRN	Data MRN	Expeditor	Total articole
09-9080240-RA12	09.09.2009		09.09.2009		0
09-9080240-VA13	08.09.2009		08.09.2009	RO9080240	3
09-9080240-RAD4	08.09.2009		08.09.2009		1
09-9080240-T	03.09.2009		03.09.2009		1
09-9080240-L	03.09.2009		03.09.2009		1
09-9080240-4325	28.08.2009		28.08.2009		0
09-9080240-5678	28.08.2009		28.08.2009		0
09-9080240-4321	28.08.2009		28.08.2009		0

În partea superioară se poate face o filtrare a rezultatelor căutării după starea declarațiilor din baza de date disponibile. Butonul  face posibilă reînprospătarea rezultatelor atunci când se schimbă criteriile de căutare.

În situația în care se dorește copierea unei declarații sumare (opțiunea cu nr. 2 din prima zonă descrisă) forma își schimbă aspectul în zona a 3-a:

Copiere date dintr-o declarație sumară de intrare precizată					
Identificarea ENS ce urmează a fi copiată			Identificarea ENS ce va fi inserată în baza de date		
Vama:	ROTM5510	MORAVITA	Vama:	ROTM5510	MORAVITA
Comisionar:	RO9080240	PREDILECT SRL	Comisionar:	RO9080240	PREDILECT SRL
LRN:	09080240		LRN:	09-9080240	
MRN:			Primul birou vamal de intrare		

În partea stângă se completează datele de identificare ale declarației sumare de intrare, sursă din care se dorește preluarea de informații iar în zona din partea dreaptă se vor completa datele declarației ce se dorește a fi creată și datele care vor fi preluate din aceea sursă.

Pentru realizarea oricărei acțiuni dorite se apasă butonul aferent pus la dispoziție:

Acțiuni

Creare ENS
Copiere ENS
Modificare ENS
Vizualizare ENS

În situația în care nu sunt respectate anumite reguli pentru generarea unei noi declarații, aplicația răspunde printr-un mesaj de eroare care precizează de unde provine aceasta:

Exemplu:

Forms

! Pentru a copia o declaratie este necesar sa se completeze toate cimpurile de identificare ale declaraiei sursa cit si cimpurile de identificare ale declaratiei destinatie !

OK

În situația în care se crează o nouă declarație, atunci va fi afișată fereastra de mai jos:

Oracle Developer Forms Runtime - Web

Acțiuni Funcțiuni Ajutor Window

DECLARAȚIE SUMARĂ (ENS)

Document de securitate și siguranță

Starea DECLARAȚIEI SUMARĂ DE INTRARE: ENS stocată

COMUNITATEA EUROPEANĂ

Transportator(S07) Nr. _____

Nume _____

Strada și număr _____

Oras _____

Cod postal _____

Tara _____

Limba _____

Identitatea și naționalitatea mijlocului de transport activ care trece frontiera (21)

Identitatea mijlocului de transport _____ Limba _____ Naționalitate _____

Număr zbor (IATA) _____

Mod transp. _____ Număr de referință al transportului(S10) _____ Data/ora sos. 1 loc terit. vam.(S12) _____

3 18.09.2009 11:10:23

Birou de ieșire(29) _____ Localizarea marfurilor(30) _____ Cod primul loc sosire(S11) _____

ROCT1970

Birouri de intrare ulterioară(S11/2) _____

Destinatar securitate(S06) Nr. _____

Nume _____

Strada și număr _____

Partea care trebuie notificată(S08) Nr. _____

Nume _____



Strada și număr _____



Record: 1/1 ... List of Valu... <OSC>

În această fereastră se completează toate informațiile cu privire la mărfurile ce urmează să fie introduse pe teritoriul vamal al Comunității. Pentru o completare corectă, se navighează prin formularul din aplicație cu ajutorul tastei “TAB”. Aceasta permite

În situația în care există neconcordanțe în completarea declarației, atunci aplicația afișează o fereastră pe ecran care precizează eroarea (sau erorile) survenită.

[illegible]

Butoanele   permit introducerea și respectiv ștergerea intrărilor în tabele. De asemenea ele pot fi folosite și în zona galbenă destinată articolelor. Prin apăsarea

butonului  se adaugă un articol nou și respectiv acesta se va șterge prin apăsarea butonului . Pentru a putea șterge sau adauga un articol este necesar să fiți poziționat cu cursorul la nivelul articolului în zona galbenă.

Butonul  permite căutarea unui articol din declarația sumară de intrare când aceasta conține mai multe articole. El va deschide o fereastră similară cu cea de mai jos:

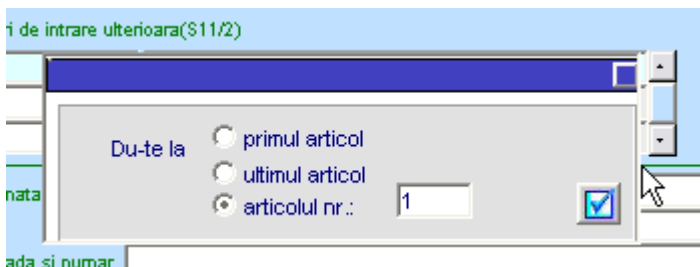

Dacă declarația sumară de intrare este validă, atunci se afișează următoarea casetă de dialog:

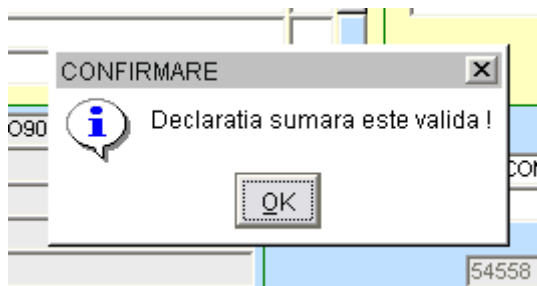

În momentul înregistrării ENS la biroul vamal de depunere (sau primul birou vamal de intrare, după caz) apar următoarele casete de dialog:

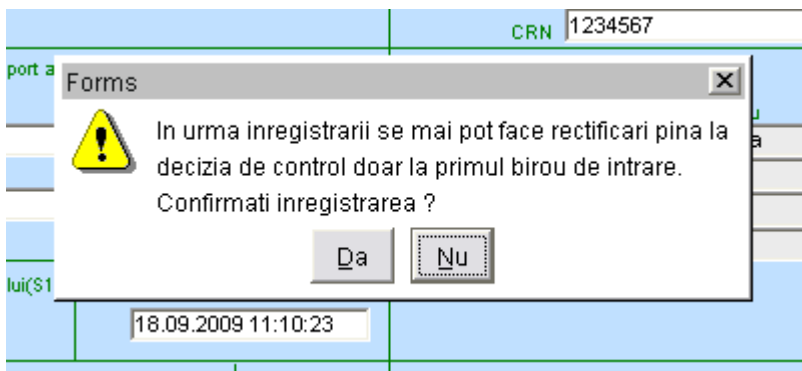

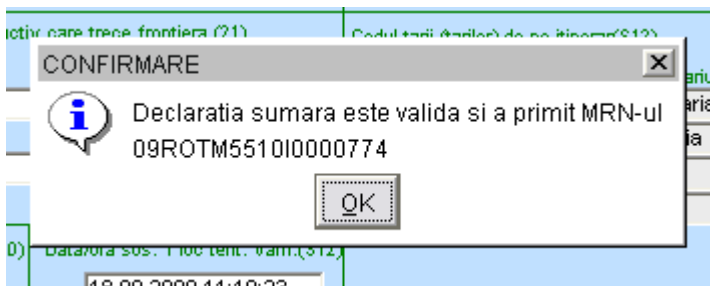

Este important ca din a 2-a casetă să se rețină MRN-ul declarației alocat de aplicație pentru a se putea face referire cu ușurință la declarație. În situația în care se dorește verificarea stării acesteia, se solicită o modificare sau rerutarea pentru declarația sumară de intrare.

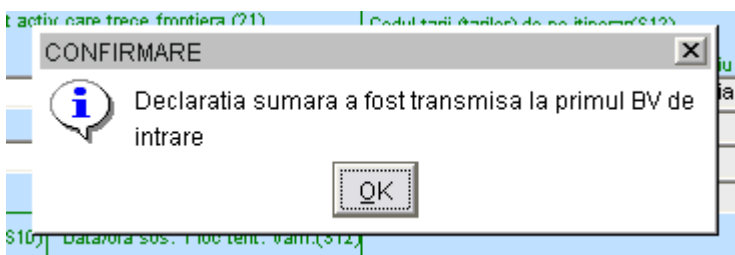

Ultima casetă confirmă că declarația sumară de intrare a fost depusă.

Primul birou vamal de intrare declarat

Depuneri ENS

Modalitatea de depunere a ENS la primul birou vamal de intrare este identică cu modalitatea de depunere a declarației la biroul vamal de depunere.

Modificări ENS

Pentru a modifica o declarație înregistrată la primul birou vamal de intrare este necesară crearea unei cereri de modificare a declarației sumare de intrare.

Cererea poate fi depusă numai la primul birou vamal de intrare declarat până în momentul în care declarației sumare de intrare i s-a făcut analiza de risc comunitară. Pentru crearea unei astfel de cereri se intră pe ramura Modificare ENS.

Oracle Developer Forms Runtime - Web

Actiuni Functiuni Ajutor Window

Cereri de modificare ENS la biroul vamal de intrare declarat

Criterii de cautare

Birou vamal: ROTM5510 MORAVITA

MRN:

Stare:

Cautare cerere

Deschide cerere

Lista cereri de modificare ENS la biroul vamal de intrare declarat

MRN	Data MRN	Stare
09ROTM5510I0000525	08.09.2009 11:02:42	Draft cerere modificare

Record: 1/1

<OSC>

Din fereastra deschisă se poate selecta fie o cerere draft de moficare deja existentă fie poate crea o cerere nouă de modificare. Pentru crearea unei cereri noi de modificare se completează MRN-ul pentru cererea dorită si apoi se apasă pe butonul căutare cerere. Dacă cumva exista o cerere făcuta pentru modificarea declarației aceasta va apărea în tabelul de mai jos. Dacă nu s-a obținut nici un rezultat în urma căutarii atunci se apasă pe butonul deschide cerere

Confirmare

Nu exista nici o cerere de modificare a MRN-ului specificat. Doriti crearea unei cereri de modificare ?

Da Nu

După confirmare pe ecran apare o fereastră similară cu cea de creare a declarației sumare.

Oracle Developer Forms Runtime - Web

Actiuni Functiuni Ajutor Window

DECLARATIE SUMARA DE INTRARE (ENS)

Document de securitate si siguranta

Starea DECLARATIEI SUMARE DE INTRARE: ENS sub modificare

COMUNITATEA EUROPEANA

Transportator(\$07) Nr.

Nume

Strada si numar

Oras

Cod postal

Tara

Limba

Identitatea si nationalitatea mijlocului de transport activ care trece frontiera (21)

Identitatea mijlocului de transport Limba Nationalitate

Numar zbor (IATA)

Mod transp. Numar de referinta al transportului(\$10) Data/ora sos. 1 loc terit. vam.(\$12)

Birou de iesire(\$29) Localizarea marfurilor(\$30) Cod primul loc sosire(\$11)

Birouri de intrare ulterioara(\$11/2)

Destinatar securitate(\$06) Nr. Nume Strada si numar

TIPUL DECLARATIEI (1) MRN

Alt. SC(\$32) Data emiterii

Formulare(\$3) Articole(\$5) Biroul vamal

Nr. de referinta(7) LRN CRN

Codul tarii (tarilor) de pe itinerariu(\$13)

Tari itinerariu

BG Bulgaria

RO Romania

Marci de expeditie(\$22)

Partea care trebuie notificata(\$08) Nr. Nume Strada si numar

Aici se vor face modificările dorite, direct pe declarație. Acestea se salvează folosind butonul  iar apoi se procedează la verificarea și trimiterea înapoi la primul birou vamal de intrare.

După verificare și trimitere mai departe pe flux, apare caseta de dialog care precizează că declarația modificată este validă și trimisă la primul birou de intrare.

CONFIRMARE

Modificarile efectuate sint valide si au fost inregistrate.

OK

După acest pas, butonul de înregistrare „Modificari ” devine inactiv.

Notificări al BV privind măsuri prohibitive și controale preventive

The screenshot shows a web application window titled "Oracle Developer Forms Runtime - Web". The main content area is titled "Cereri de rerutare". It features a search criteria section with the following fields:

- Prinul birou vamal de intrare: ROCT1970
- CONSTANTA PORT
- LRN: (empty field)
- MRN: (empty field)

Buttons for "Cautare cerere" and "Deschidere cererea" are present. Below the search criteria is a table titled "Lista declaratii sumare de intrare pentru care s-au decis masuri prohibitive".

Lrn	Mrn	Declaration Reg Date
09-9080240-EA12	09ROCT1970I0000120	10-SEP-2009
09-9080240-VA23	09ROTM5510I0000675	11-SEP-2009
09-9080240-VA22	09ROTM5510I0000659	09-SEP-2009
09-9080240-VA24	09ROTM5510I0000691	11-SEP-2009
09-9080240-VA29	09ROTM5510I0000758	11-SEP-2009
09-9080240-VA28	09ROTM5510I0000740	11-SEP-2009

At the bottom of the window, there is a status bar showing "Record: 1/6" and "<OSC>".

Fereastra aplicației conține lista cu înștiințări venite de la primul birou vamal de intrare în urma analizei de risc și a controlului la nivel național. În partea superioară se poate efectua o căutare ENS-ului după LRN, MRN pe baza unei solicitări pentru a vedea dacă au existat sau nu probleme cu ea sau se poate face selecția din zona inferioară a unei cereri pentru care au existat probleme. Pentru a deschide o cerere se acționează butonul **Deschidere cererea**.

Fereastra va conține informații provenite de la primul birou vamal de intrare.

Oracle Developer Forms Runtime - Web

Actiuni Functiuni Ajutor Window

Cerere de rerutare

 **Notificare privind masurile prohibitive luate de primul birou vamal de intrare declarat**

Deizie luata de 1564 la data 11-SEP-2009

Data Notificare 11-SEP-2009

Lista articolelor pentru care s-au decis masuri prohibitive

Nr. Articol	Decizie luata de primul Bv de intrare declarat	Lmba
2	A001 DO not load!	EN

Record: 6/6 ... <OSC>

In zona superioară sunt prezente informații cu privire la data la care s-a produs evenimentul și utilizatorul care a luat decizia privind măsurile prohibitive. In zona inferioara avem informații cu privire la articolul pentru care s-a luat decizia, codul deciziei și o descriere a deciziei. In exemplul de mai sus din declarația în cauza, pentru articolul 2 s-a luat o decizie de neîncarcare.

Notificări de rerutare a primului birou vamal de intrare

Oracle Developer Forms Runtime - Web

Acțiuni Funcțiuni Ajutor Window

Cereri de rerutare

Criterii de cautare

Primul birou vamal de intrare ROCT1970 CONSTANTA PORT

Primul birou de intrare real

LRN cerere de rerutare 099080240- Cautare cerere Deschidere cererea

Lista cereri de rerutare adresate primului birou vamal de intrare declarat

LRN cerere	Mod transport	Identitate mijloc transport	Data sosire	Tara	Primul BV de intrare Declarat	Actual	Stare
099080240-VA22	1	0001421	10.09.2009		ROCT1970	ES003301	Cerere de rerutare accepta
099080240-VA21	3				ROCT1970	EE4300EE	Cerere de rerutare accepta
099080240-VA20	3				ROCT1970	FI339000	Cerere de rerutare accepta
099080240-ELA1	3		12.09.2009		ROCT1970	ROIS0100	Cerere de rerutare accepta
099080240-VA11	3		22.09.2009		ROCT1970	ROIS0100	Cerere de rerutare accepta
099080240-VA07	3		22.09.2009		ROCT1970	ROIS0100	Cerere de rerutare accepta
099080240-VA06	3				ROCT1970	ROIS0100	Cerere de rerutare accepta
099080240-NOU3	3				ROCT1970	ROIS0100	Draft cerere rerutare
099080240-NOU2	3	123456	22.09.2009		ROCT1970	ROIS0100	Cerere de rerutare respins
099080240-NOU1	3	46077777	21.09.2009		ROCT1970	ROIS0100	Cerere de rerutare respins
099080240-VA02	3				ROCT1970	ROIS0100	Cerere de rerutare respins
099080240-ELA	3	B21COP	12.09.2009		ROCT1970	ROIS0100	Cerere de rerutare respins

Record: 1/1 <OSC>

În situația în care se dorește rerutarea unei declarații sumare de intrare, cererea de rerutare se poate depune numai în cazul în care biroul vamal de intrare declarat a efectuat analiza de risc comunitară. După ce cererea de rerutare este completă, se poate declara un alt birou de prima intrare ce va deveni *Actualul Birou de Prima Intrare*. Fereastra conține 2 zone. Zona superioară permite căutarea cererilor de rerutare existente:

Criterii de cautare

Primul birou vamal de intrare: ROCT1970 CONSTANTA PORT

Primul birou de intrare real:

LRN cerere de rerutare: 099080240-

Zona inferioară ce listează toate cererile existente depuse de acel utilizator din acel birou vamal pentru toate declarațiile sumare de intrare. Lista din tabel se modifică atunci când se efectuează o căutare, moment în care se vor afișa doar rezultatele căutării.

Lista cereri de rerutare adresate primului birou vamal de intrare declarat								
LRN cerere	Mod transport	Identitate		Data sosire	Tara	Primul BV de intrare		Stare
		mijloc transport				Declarat	Actual	
099080240-VA22	1	0001421		10.09.2009		ROCT1970	ES003301	Cerere de rerutare accepta
099080240-VA21	3					ROCT1970	EE4300EE	Cerere de rerutare accepta
099080240-VA20	3					ROCT1970	FI339000	Cerere de rerutare accepta
099080240-ELA1	3			12.09.2009		ROCT1970	ROIS0100	Cerere de rerutare accepta
099080240-VA11	3			22.09.2009		ROCT1970	ROIS0100	Cerere de rerutare accepta
099080240-VA07	3			22.09.2009		ROCT1970	ROIS0100	Cerere de rerutare accepta
099080240-VA06	3					ROCT1970	ROIS0100	Cerere de rerutare accepta
099080240-NOU3	3					ROCT1970	ROIS0100	Draft cerere rerutare
099080240-NOU2	3	123456		22.09.2009		ROCT1970	ROIS0100	Cerere de rerutare respins
099080240-NOU1	3	46077777		21.09.2009		ROCT1970	ROIS0100	Cerere de rerutare respins
099080240-VA02	3					ROCT1970	ROIS0100	Cerere de rerutare respins
099080240-ELA	3	B21COP		12.09.2009		ROCT1970	ROIS0100	Cerere de rerutare respins

Pentru crearea unei cereri noi se introduce codul primul birou de intrare real (cel către care se dorește efectuarea rerutării) și terminația LRN-ului pentru cererea de rerutare (atenție nu pentru declarația vamală pe care doriți să o rerutați) și apoi se apasă pe butonul de căutare. Dacă cererea nu este găsită în baza de date, se va afișa o casetă de dialog prin care se solicită confirmarea crearea unei cereri de rerutare cu LRN specificat.

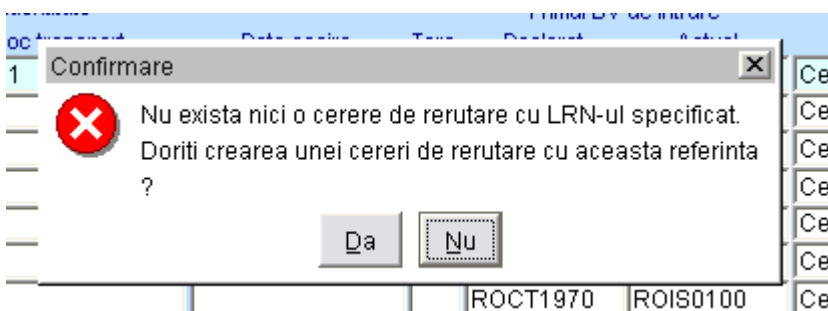

După confirmare se deschide o fereastră care permite completarea cererii de rerutare:

Oracle Developer Forms Runtime - Web

Actiuni Functiuni Ajutor Window

Cerere de rerutare

Cerere de rerutare adresata primului birou vamal de intrare declarat

Stare cerere **Draft cerere rerutare**

LRN cerere rerutare: 099080240-VA30 Data cerere: 17.09.2009

Primul BV de intrare declarat: Tara Cod ROCT1970

Noul prim BV de intrare (real) ROTM5510 Data sosire

Mod transport la frontiera 3 Identitatea mijlocului de transport

Declaratii sumare de intrare pentru care se cere rerutarea

MRN	Nr.articol din MRN-ul curent
	Nr.articol

FRM-40350: Query caused no records to be retrieved.

Record: 1/1 <OSC>

În această fereastră se completează data sosirii, modul de transport la frontieră, identitatea mijlocului de transport sau MRN-ul declarației pentru care se dorește rerutarea. În zona inferioară dreapta există o tabelă cu nr. articolelor ce se doresc a fi rerutate. Dacă se completează doar MRN fără număr articol (sau doar mijloc de transport, fără număr articol) atunci rerutarea se face pentru toate articolele din transport (cazul cel mai comun).

După completarea cererii de rerutare, datele înscrise se salvează în baza de date prin apăsarea butonului .

Pentru verificarea cererii de rerutare se acționează butonul . În situația în care apar erori, pe ecran apare o fereastră ce va descrie erorile întâlnite:

Oracle Developer Forms Runtime - Web

Actiuni Functiuni Ajutor Window

Lista modalitati transport la frontiera

Find %

Mod transport	Descriere
1	Transport maritim
2	Transport pe cale ferata
3	Transport rutier
4	Transport aerian
5	Trimiteri postale
7	Instalatii fixe de transport
8	Transport pe apele interioare
9	Propulsie proprie
10	Transport maritim
12	Vagon cale ferata transp maritim
16	Vehicul rutier transportat maritim
17	Remorca sau semirem transp maritim

Find

OK

Cancel

1 de intrare declarat

Nr. art. de intrare declarat

Data cerere 17.09.2009

Loc de depunere

Tip de transport

Se cere rerutarea

Nr. articol din MRN-ul curent

Nr. articol

Record: 1/1

<OSC>

Dacă cererea se înregistrează atunci, după confirmarea mesajelor de înregistrare toate butoanele (cu excepția celui de ieșire) din bara de butoane devin inactive iar informațiile din cerere nu mai pot fi modificate.

Oracle Developer Forms Runtime - Web

Actiuni Functiuni Ajutor Window

Cerere de rerutare

Cerere de rerutare adresata primului birou vamal de intrare declarat

Stare cerere: Cerere de rerutare acceptata de primul BV de intrare declarat

LRN cerere rerutare: 099080240-VA22 Data cerere: 09.09.2009

Primul BV de intrare declarat: Tara: Cod: ROCT1970

Noul prim BV de intrare (real): ES003301 Data sosire: 10.09.2009

Mod transport la frontiera: 1 Identitatea mijlocului de transport: 0001421

Declaratii sumare de intrare pentru care se cere rerutarea

MRN	Nr.articol din MRN-ul curent
	Nr.articol

Record: 2/?

<OSC>

Deblocare ENS

În situația în care se întrerupe comunicația cu serverul de aplicație (se pierde conexiunea internet, se întrerupe curentul, survine o defecțiune a stației de lucru, etc.) declarația sumară de intrare rămâne blocată în baza de date. Nu se vor putea efectua modificări asupra ei și nici nu va putea fi copiată până ce utilizatorul care o accesa în momentul incidentului nu efectuează deblocarea acesteia.

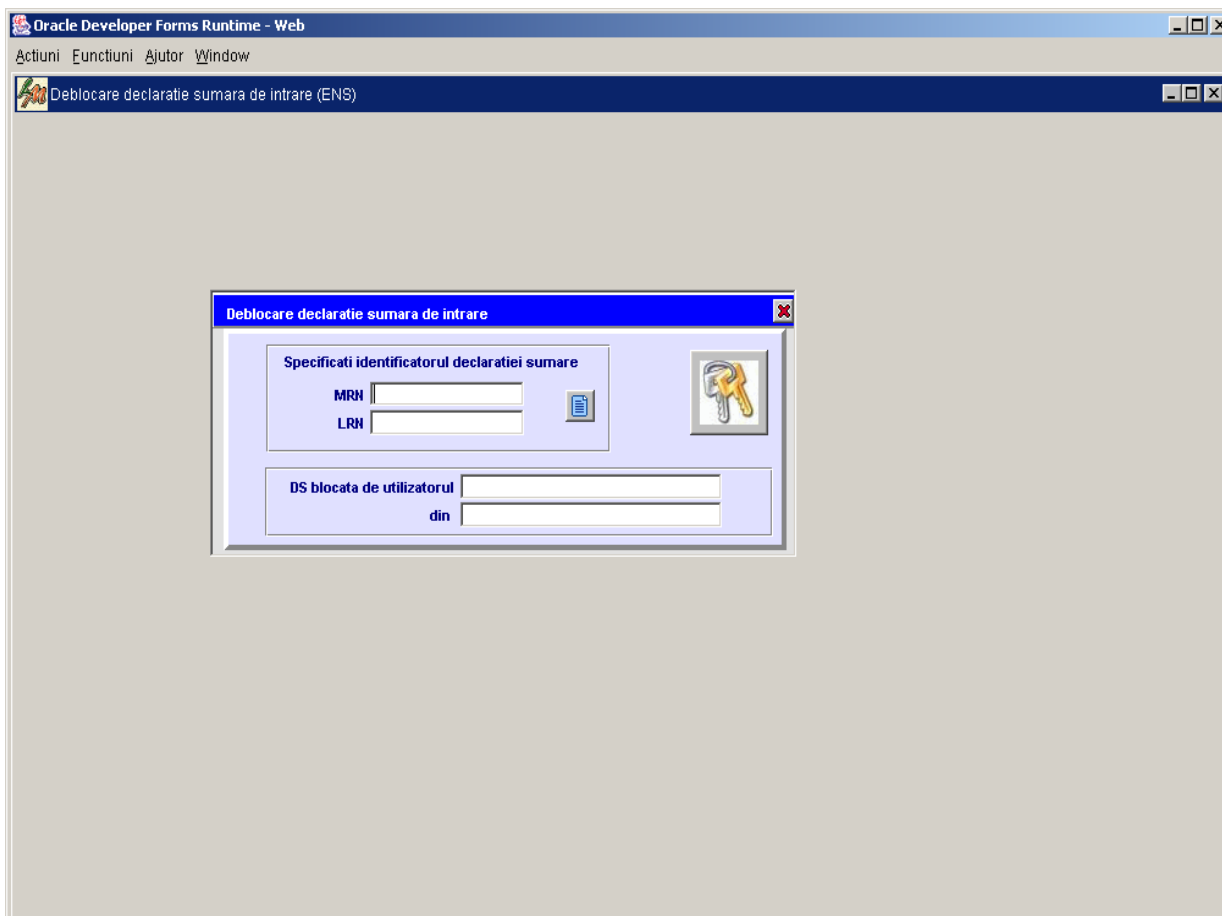

În caseta de interes din această fereastră se completează fie LRN, fie MRN pentru



declarația blocată după care se va apăsa pe butonul pentru deblocare. Dacă nu se localizează declarația în baza de date, aplicația îl instiințează pe utilizator în această privință. Dacă se realizează deblocarea, pe ecran apare o casetă de confirmare. Dacă după completarea LRN sau MRN se apasă butonul atunci se completează automat câmpurile din partea inferioară *DS blocata de utilizatorul și din*, în situația în care declarația este găsită în baza de date.

Actual prim Birou vamal de intrare

Notificari de sosire la primul prim birou vamal de intrare

Birou vamal de intrare

Notificari de control

Notificari rezultate control

Notificari de sosire la actualul birou vamal de intrare

Deblocare ENS

Se face la fel ca și in cazul descris anterior, la primul birou vamal de intrare.

Stare ENS

Această aplicație va permite să urmăriți starea în care se află o declarație sumară de intrare atâta timp cât ea se afla în baza de date a biroului vamal respectiv.

Oracle Developer Forms Runtime - Web

Acțiuni Funcțiuni Ajutor Window

Urmărire procesare declarații sumare de intrare (ENS)

Criterii de cautare

Birou vamal de intrare ROTM5510 MORAVITA

MRN

Cautare ENS Deschidere ENS

Lista declarații sumare de intrare (ENS)

Birou vamal de depunere	LRN	Data MRN	MRN	Data MRN
ROTM5510	09-9080240-001	17.07.2009 16:02:35	09ROTM5510I0000038	28.07.2009 21:02:14
ROTM5510	09-9080240-CRS26	26.08.2009 13:12:15	09ROTM5510I0000450	07.09.2009 11:53:27
ROTM5510	09-9080240-RA15	10.09.2009 14:03:50	09ROTM5510I0000667	10.09.2009 14:24:31
ROTM5510	09-9080240-RA16	11.09.2009 10:39:55	09ROTM5510I0000683	11.09.2009 10:49:51
ROTM5510	09-9080240-CRS1	03.08.2009 14:21:17	09ROTM5510I0000070	03.08.2009 14:34:32
ROTM5510	09-9080240-TEST1	14.08.2009 12:42:49	09ROTM5510I0000153	14.08.2009 13:08:24
ROTM5510	09-9080240-TEST2	14.08.2009 13:10:21	09ROTM5510I0000161	14.08.2009 13:33:51
ROTM5510	09-9080240-TEST3	14.08.2009 13:35:03	09ROTM5510I0000170	14.08.2009 13:48:55
ROTM5510	09-9080240-TEST7	17.08.2009 10:41:38	09ROTM5510I0000201	17.08.2009 10:48:10
ROTM5510	09-9080240-TEST9	17.08.2009 11:40:23	09ROTM5510I0000228	17.08.2009 13:05:52
ROTM5510	09-9080240-456	28.08.2009 10:30:33	09ROTM5510I0000319	28.08.2009 10:35:19
ROTM5510	09-9080240-RAD5	08.09.2009 10:30:12	09ROTM5510I0000525	08.09.2009 10:33:20
ROTM5510	09-9080240-TEST8	17.08.2009 11:14:38	09ROTM5510I0000210	17.08.2009 11:26:10

În partea superioară a aplicației există zona de căutare pentru a localiza mai ușor declarația dorită. Tot acolo se află și butonul *Deschidere ENS* care permite vizualizarea declarației vamale.

În partea inferioară este prezentată o listă a declarațiilor din care se poate selecta o declarație dorită și apoi se apasă butonul *Deschidere ENS*. De asemenea în lista din partea inferioară apar și rezultatele căutării atunci când aceasta se efectuează.

La deschiderea unei declarații, fereastra arată în felul următor:

Oracle Developer Forms Runtime - Web

Acțiuni Funcțiuni Ajutor Window

DECLARATIE SUMARA DE INTRARE (ENS)

Document de securitate si siguranta Analiza de risc si control Descarcare articole

Stare: **ENS inregistrata la BV de intrare ulterior** Versiune: **0**

COMUNITATEA EUROPEANA

Transportator(\$07)		Nr. <input type="text"/>		TIPUL DECLARATIEI (1)		MRN 09ROTM551010000038	
Nume <input type="text"/>				Alt. SCI(\$32)		Data emiterii 28.07.2009 21:02	
Strada si numar <input type="text"/>				Formulare(3)		Biroul vamal	
Oras <input type="text"/>				Articole(5)		ROTM5510 MORAVITA	
Cod postal <input type="text"/>				1			
Tara <input type="text"/>				Nr. de referinta(7)			
Limba <input type="text"/>				LRN 09-9080240-001		17.07.2009 16:02	
				CRN <input type="text"/>			

Identitatea si nationalitatea mijlocului de transport activ care trece frontiera (21)				Codul tarii (tarilor) de pe itinerariu(\$13)			
Identitatea mijlocului de transport				Tari itinerariu			
16-B-1143				MD R. Moldova			
Limba				UA Ucraina			
Nationalitate							
RO							
RO							
Numar zbor (IATA)							
<input type="text"/>							

Mod transp.	Numar de referinta al transportului(\$10)	Data/ora sos. 1 loc terit. vam.(\$12)
3		18.07.2009 16:02:35

Birou de iesire(29)	Localizarea marfurilor(30)	Cod primul loc sosire(\$11)
		ROTM5510

Birouri de intrare ulterioara(\$11/2)	
ROBU1400	TARGURI SI EXPOZITII
<input type="text"/>	<input type="text"/>
<input type="text"/>	<input type="text"/>

Destinatar securitate(\$06)	Nr. RO51
Nume ELECTROAPARATAJ SA	
Strada si numar PIERRE DE COUBERTIN 3-5	
Oras BUCURESTI	

Partea care trebuie notificata(\$08)	Nr. <input type="text"/>
Nume <input type="text"/>	
Strada si numar <input type="text"/>	
Oras <input type="text"/>	

Observăm existența a 3 tab-uri și a unui indicator de versiune. Indicatorul de versiune se găsește mai întâi pe valoarea 0.

Valoarea 0 corespunde declarației în forma aflată în circulație.

Valoarea -1 corespunde declarației înainte de ultimul set de modificări.

Valoarea - 2 corespunde declaratiei inainte de efectuarea modificarilor ce au adus-o în starea -1 și așa mai departe.

Valoarea cea mai mica corespunde declarației originale iar valoarea absolută a versiunii ne va da indicație cu privire la câte cereri de modificare s-au efectuat pentru declarația respectivă (ex: -7 rezulta ca s-au efectuat 7 cereri de modificare)

Pe tab-ul 2 ce corespunde analizei de risc avem următoarele informații:

Oracle Developer Forms Runtime - Web

Actiuni Functiuni Ajutor Window

DECLARATIE SUMARA DE INTRARE (ENS)

Document de securitate si siguranta Analiza de risc si control Descarcare articole

LRN Notificare de sosire la biroul vamal de intrare

Interventii de control ale biroului vamal curent

Nr. articol	Cod interventie	Descriere interventie	Limba
<input type="text"/>	<input type="text"/>	<input type="text"/>	<input type="text"/>
<input type="text"/>	<input type="text"/>	<input type="text"/>	<input type="text"/>
<input type="text"/>	<input type="text"/>	<input type="text"/>	<input type="text"/>

Notificarea transportatorului a fost facuta la data

Notificari de masuri prohibitive si controale preventive

Nr.articol	Cod	Mesaj	Limba
<input type="text"/>	<input type="text"/>	<input type="text"/>	<input type="text"/>
<input type="text"/>	<input type="text"/>	<input type="text"/>	<input type="text"/>
<input type="text"/>	<input type="text"/>	<input type="text"/>	<input type="text"/>
<input type="text"/>	<input type="text"/>	<input type="text"/>	<input type="text"/>

Interventii de control ale birourilor vamale

Nr. articol	Cod interventie	Descriere interventie	Limba	Birou intrare
<input type="text"/>	<input type="text"/>	<input type="text"/>	<input type="text"/>	<input type="text"/>
<input type="text"/>	<input type="text"/>	<input type="text"/>	<input type="text"/>	<input type="text"/>
<input type="text"/>	<input type="text"/>	<input type="text"/>	<input type="text"/>	<input type="text"/>
<input type="text"/>	<input type="text"/>	<input type="text"/>	<input type="text"/>	<input type="text"/>
<input type="text"/>	<input type="text"/>	<input type="text"/>	<input type="text"/>	<input type="text"/>

Pe ultimul dintre tab-uri găsim bunurile descărcate și birourile vamale în care s-a efectuat descarcarea:

